

AANVULLENDE VERHUUR- EN LEVERINGSVOORWAARDEN

Van Doorn Verhuur B.V.
Gevestigd te Soest
Nader te noemen Verhuurder

Tent en locatie:

- Alle tenten worden door de verhuurder op- en afgebouwd. m.u.v. van de Mastertenten.
- In de tent is het gebruik van de kook- en bakapparatuur en barbecues etc. niet toegestaan zonder een deugdelijke afvoer naar de buitenlucht, dit i.v.m. roet en geuraanslag aan het zeildoek. Tevens is het gebruik van versiering (met name crêpepapier e.d.) of tape etc. welke (bijvoorbeeld bij vochtig worden) inkt, verf of andere kleurstoffen, lijmresten o.i.d. afgeeft aan het frame of zeildoek niet toegestaan. De schoonmaakkosten van het zeildoek en het frame als gevolg van niet atmosferische invloeden zijn voor rekening van de huurder.
- I.v.m. de veiligheid kunnen wij u melden dat de zeilen en/of wanden van de tenten voldoen aan de strengste normen omtrent brandwerendheid, en de constructies statisch berekend zijn. Op aanvraag wordt u een certificaat of bouwboek toegezonden.
- Ten aanzien van sneeuw zijn de tenten getest op een belasting van 5 cm. sneeuwval. Bij grote hoeveelheden sneeuw dient de huurder dit van het dak te verwijderen, hetzij de tent te verwarmen zodat de sneeuw van het dak glijdt.
- Onze tenten voldoen aan alle wettelijke eisen. Volgens de voorschriften mogen de tenten niet geplaatst/gebruikt worden bij windkracht 8 of hoger gemeten op het vasteland, of een windkracht 7 of hoger gemeten aan de kust / open water. Indien de geplaatste tent wordt getroffen door harde wind of andere extreme weersinvloeden is het de verantwoordelijkheid van de huurder alle zijwanden te sluiten, scheerlijnen en haringen te controleren, en de tent voor uw eigen veiligheid te verlaten. Evt. gevolg- en/of vervolgschade ontstaan door weersafhankelijke invloeden kunnen nimmer worden verhaald op de verhuurder.
- I.v.m. de verankering (het slaan van haringen tot 80 cm. diep) dient de huurder, voor de aanvang van de bouw, één van onze medewerkers schriftelijke informatie omtrent ondergrondse leidingen en kabels in het te bebouwen terrein te verschaffen. Indien de huurder hier niet aan voldoet, kan de verhuurder niet aansprakelijk worden gesteld voor het beschadigen van ondergrondse leidingen en kabels.
- Voor de verankering van de tenten op bestrating zijn wij genoodzaakt een aantal klinkers/stenen uit de bestrating te halen, welke wij na demontage van de tent weer in de bestrating zullen terug leggen. Schade aan de bestrating is niet voor rekening van de verhuurder. Tevens kan de verhuurder voor eventuele herbestratingkosten niet aansprakelijk worden gesteld. Indien het toepassen van haringen niet mogelijk is, dient vooraf kenbaar gemaakt te zijn. In dat geval passen wij ballastblokken toe. De huurprijs hiervoor is op aanvraag beschikbaar. Aan het gehuurde mag niet gezaagd, gespijkerd of geschilderd worden. De vloerplanken mogen niet gebruikt worden als rijplaten. Het is verboden spanbanden of scheerlijnen van de tent los te maken zonder toestemming van de verhuurder.
- Gazon of gras zal onder de tentvloer een beperkte levensduur hebben. in de praktijk is 2 weken afdekken geen probleem het gras zal verkleurd zijn en zelf herstellen. Wij zijn nimmer verantwoordelijk voor schade of herstelkosten van gazon of grasveld.
- Het terrein dient redelijk vlak (horizontaal) te zijn met een maximaal verloop van 2 %. Het terrein dient groot genoeg te zijn voor het plaatsen van de tent rekening houdend met de benodigde werkruimte, en dient tevens vrij te zijn van obstakels als bomen, meubilair, auto's e.d..
- Het te bebouwen terrein dient toegankelijk te zijn voor onze transportmiddelen, schades als gevolg van het gebruik van deze middelen zijn niet voor rekening van de verhuurder.

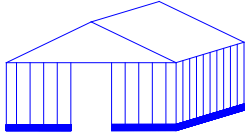

- De beoordeling of het terrein toegankelijk is geschied door de voorman / chauffeur, zijn beslissing is bindend. Kosten voortvloeiend uit het vast rijden van vervoermiddelen zijn voor rekening van huurder.
- Indien bij aankomst van het transport blijkt dat de locatie niet bereikbaar is gaat de wachttijd in, deze kosten geschieden op nacalculatie. Indien door de wachttijd de planning van de dag in het geding komt keert het transport huiswaarts. In dit geval blijft de huurder niettemin gehouden het gehele bedrag van de huurprijs, de transportkosten en de B.T.W. te betalen. Tevens zal een nieuwe afspraak worden gemaakt om de opdracht volgens afspraak uit te voeren.
- De maximale loopafstand vanaf het leverende voertuig tot aan de bouwplaats is maximaal 10 meter.
Een grotere (loop)afstand dient vooraf aangegeven te zijn i.v.m. het toe te passen hulpmaterieel, vooraf wordt daarvoor een meerprijs overeengekomen. Tevens dient het terrein op bovengenoemde tijdstippen voldoende hard te zijn voor het berijden met onze transportmiddelen en voor het bouwen en dragen van de tent; mocht bijvoorbeeld door zware sneeuw- of regenval het terrein zodanig veranderd zijn dat het terrein aangepast dient te worden met bijvoorbeeld rijplaten, dan zijn de kosten en de bewerkstelling voor rekening van de huurder. Eventueel benodigde inritkaarten en ontheffingen dienen door de huurder voor de levering aan de verhuurder te zijn geleverd. Wachttijden ontstaan door het niet toegankelijk zijn van betreffende locaties e.d. zullen worden doorberekend.
- Bij het demonteren van de tent dient de tent leeg geruimd te zijn, tenzij de verhuurmaterieel door ons zijn geleverd, in dat geval dienen alle materialen klaar te staan in de daarvoor bestemde rolcontainers, pallets, kratten etc.
- De tenten worden vrijstaand neergezet, het (eventueel) koppelen aan toiletwagen of toegangsdeur kunnen wij voor een kleine meerprijs verzorgen, vooraf dient dit besproken te zijn i.v.m. de benodigde hulpmaterialen. 100 % waterdicht garantie van een koppelgoot kunnen wij nooit garanderen.
- Schade als gevolg van condensvorming of lekkage van een tent of goot kan nimmer worden verhaald op verhuurder.
- De huurder dient zelf zorg te dragen voor de benodigde gemeentelijke- en/of overige vergunningen. Alle voorzieningen (zoals brandblussers en noodverlichting) welke volgens deze vergunningen in de tent aanwezig behoren te zijn, dienen door de huurder zelf verzorgd te worden. Indien deze voorzieningen niet in de specificatie zijn opgenomen zal de huurder deze zelf verzorgen.

Bezorging / transport:

- Al onze huurprijzen zijn excl. transportkosten. Per opdracht stellen wij een bijdrage in de transportkosten vast. Bezorging geschiedt alleen op de begane grond en op één locatie maximaal 10 meter vanaf het leverende voertuig tenzij anders is overeengekomen. Tol-, parkeer, en veergelden zijn voor rekening van huurder, tenzij anders is overeengekomen. De locatie, aanrijroute, en parkeerruimte dient goed toegankelijk te zijn voor het leverende voertuig.
- Alle emballages waarin de materialen worden geleverd blijven achter op het afleveringsadres. Voor alle goederen dient rekening gehouden te worden met de bereikbaarheid van de locatie (bijvoorbeeld: past de bar door de deur?). Bezorging geschiedt alleen via vlak verhard terrein, dus geen grindpaden en trappen. Als blijkt dat bij levering de goederen niet op "normale" wijze op de locatie kunnen worden geleverd, dan worden eventuele handelingskosten (als extra transportkosten etc.) berekend. De goederen dienen klaar te staan daar waar ze ook zijn afgeleverd (ook weer op één locatie) tenzij anders is overeengekomen.

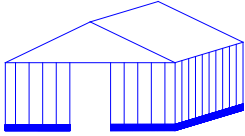

Tijden:

- Wij proberen altijd op het afgesproken tijdstip te leveren / op te halen. Overmacht en onverwachte vertragingen onderweg kunnen we nooit voorzien. Overschrijding van de tijdsindicatie geeft de wederpartij geen recht op schadevergoeding, opschorting dan wel ontbinding van de gesloten overeenkomst. Evt. wachttijden worden op basis van nacalculatie in rekening gebracht.

Vloer / tapijt:

- De vloer van de tent dient bezemschoon te worden opgeleverd. De huurder dient ervoor zorg te dragen dat tapijttegels bij retour stofzuig schoon en droog opgeleverd worden. Indien aan bovenstaande voorwaarde niet is voldaan, worden stofzuigkosten doorberekend à € 0,75 per m². Projecttapijt (koop) blijft na gebruik achter op de locatie, evt. kosten voor afvoer worden doorberekend aan huurder.

Toiletwagen:

- De prijs van de toiletwagens is inclusief installatie (vrijstaand: d.w.z. niet aan tent of gebouw, tenzij anders vermeld) waarbij noodzakelijk zijn; Een wateraanvoer met voldoende druk binnen 25 mtr. Een officiële afvoer op het riool binnen 5 mtr. Een elektra-aansluiting van 230 Volt / 16 Ampère binnen 10 mtr. Mocht aan één van deze voorwaarden niet voldaan zijn dan zijn de extra aanpassing- en/of reiskosten voor rekening van de huurder. Voor een afvoer via een optionele vergaarbak is ook een officiële waterafvoer noodzakelijk binnen 25 mtr. op het riool. De vergaarbak heeft een beperkte capaciteit en wordt na gebruik geleegd (dus niet tussentijds tenzij anders vermeld).

Elektra, verlichting, verwarming, apparatuur:

- Aggregaten, heaters, zwerfkasten, verlengsnoeren, kabelhaspels en overige apparatuur e.d. worden door de verhuurder alleen geleverd en dus niet aangesloten, tenzij anders overeengekomen. Aangezien verhuurder geen elektrotechnisch installateur is, dient de huurder voor een goede en veilige werking de aansluitingen te laten controleren door een erkende installateur en bij onjuiste aansluiting of werking dit te laten corrigeren. Voor de verlichting en de overige elektrische apparatuur dient bij opbouw door de verhuurder (mits vooraf overeengekomen) voldoende elektra-aansluitingen met voldoende capaciteit bij de locatie beschikbaar te worden gesteld i.v.m. het testen van betreffende apparatuur. Het is niet toegestaan om op de door de verhuurder gebruikte haspels en elektragroepen andere apparatuur aan te sluiten om overbelasting van betreffende haspels en groepen te voorkomen.

Biertapinstallaties:

- Voor bars en biertaps geldt geen verplichte afname van bier. Bij bezorging van biertapinstallaties dient de huurder de aansluitingen zelf te verzorgen. Een koolzuurcilinder leveren wij alleen mee bij afname van bier.

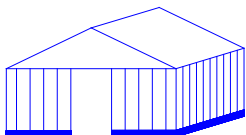

Overige goederen:

- De artikelen (behalve de opbouwtenten) worden standaard niet door de verhuurder opgebouwd.
De op- en afbouwkosten van diverse artikelen zijn op aanvraag beschikbaar.
- Het glaswerk, servies en bestek mag spoelschoon (d.w.z. zonder etens- en drankresten) retour gegeven worden. Glaswerk en kopjes dienen "op z'n kop" in de betreffende kratten retour geleverd te worden; Tevens dienen glaswerk, servies en bestek gesorteerd retour geleverd te worden. Tegen een op aanvraag beschikbaar tarief kan het glaswerk, bestek en servies vuil retour worden gegeven.
- Het linnengoed dient altijd ongewassen, maar droog retour gegeven te worden; Als het nat is, dient het te worden uitgehangen om weervorming te voorkomen. Brandgaatjes, kaarsvet, schimmel, en andere niet uit te wassen vlekken is schade.
- De overige goederen als meubilair etc. worden geleverd in betreffende verpakking (dozen, kratten, flightcases, hoezen, rolcontainers etc.) en dienen bij retourtransport weer schoon, droog en in de betreffende verpakking gereed te staan. Als de goederen niet schoon en droog getourneerd zijn, dan worden schoonmaakkosten in rekening gebracht.

Controle:

- Bij retour van de goederen in ons magazijn, worden de goederen gecontroleerd en (indien mogelijk) in uw aanwezigheid geteld. Deze telling is altijd bindend. Indien vermiste goederen nog in bezit zijn van huurder dient deze ervoor zorg te dragen dat deze weer in bezit komen van verhuurder, de evt. retourkosten zijn voor rekening van huurder.

Aansprakelijkheid, schades en verzekering:

- Alle schades, vermissingen van materialen, en emballages, door welke oorzaak ook, zijn voor rekening van de huurder. De gehuurde objecten zijn voor de periode van oplevering tot en met het tijdstip van retour voor uw risico.
- De materialen zijn niet verzekerd tegen materiële schade veroorzaakt door o.a.: brand, storm, diefstal, vandalisme, verkeersrisico, ondeskundigheid, menselijk handelen, nalatigheid, eigen gebrek en van buiten komend onheil.
- De verhuurder kan in geen geval aansprakelijk gesteld worden voor ongevallen, hoe dan ook ontstaan, veroorzaakt aan de huurder zelf of aan derden, zowel aan personen, dieren of goederen en zowel tijdens de bouw, afbraak, als tijdens de stand van het verhuurde goed. De huurder dient zijn voorzorg te nemen door het afsluiten van een aansprakelijkheidsverzekering. De huurder moet ook instaan voor de ongevallen overkomen aan het vrijwillige personeel c.q. de helpers, door de huurder aangeworven, deze zijn niet in dienstverband van de verhuurder en vallen zodoende niet onder zijn ongevallenverzekering. De verhuurder is dus niet aansprakelijk voor de helpers noch voor de ongevallen die zij aan derden veroorzaken.

Huurtermijn en prijzen:

- Alle huurprijzen gelden voor één gebruiksday tenzij anders vermeld.
In overleg houden we rekening met de tijd die nodig is voor de evt. inrichting van de tent. Prijzen voor langere termijn zijn op aanvraag beschikbaar. Levering geschiedt de eerste werkdag voor gebruik, retourneren de eerste werkdag na gebruik, tenzij anders overeengekomen is.
- Genoemde huurprijzen zijn per stuk, excl. B.T.W. excl. verzekering, in euro's, excl. transportkosten.

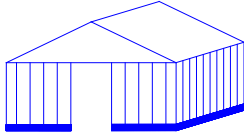

Annulering:

- Bij annulering van reeds bestelde goederen brengen wij annuleringskosten in rekening.
Bij reservering van goederen is er sprake van een huurovereenkomst.
Bij annulering van de huurovereenkomst is er 50% van de huur verschuldigd,
Bij annulering binnen 14 dagen voor huurdatum is er 75% van de huur verschuldigd.
Bij annulering binnen 7 dagen voor huurdatum is er 100% van de huur verschuldigd.
- Annulering is niet meer mogelijk als er werkzaamheden (zowel administratief als logistiek) zijn verricht.

Algemene voorwaarden:

- Voorts zijn op alle transacties onze [Algemene Verhuurvoorwaarden](#) van toepassing.

**Paraaf huurder
voor akkoord,**

Datum