50 Jaar

1950 - 2000

JUBILEUMUITGAVE

Beste HeesSupporter,

Het is bijna zover!

Over enkele weken zal de voetvalvereniging Hees haar vijftigste verjaardag vieren. Het spreekt voor zich dat we het behalen van deze mijlpaal niet ongemoeid aan ons voorbij wilden laten gaan. Het bestuur van de vereniging heeft daarom twee jaar geleden aan ons gevraagd zitting te nemen in een heuse jubileumcommissie. Ons is daarbij verzocht rond de "verjaardag" op 10 mei 2000 enkele knallende activiteiten te organiseren. Welnu het programma is rond, een feestweek is gepland.

Behalve het organiseren van de feestweek hadden wij ons een tweede doel gesteld. De commissie wilde de gelegenheid aangrijpen de vereniging verder te helpen bij het verbeteren van de accommodatie waarbij het toegangspad naar het complex hoog op de agenda stond. Aangestoken door het enthousiasme van het bestuur en de leden zijn we begonnen met het maken van een draaiboek. Al snel werden plannen en ideeën uitgewerkt. Om deze ideeën uiteindelijk te kunnen realiseren spreekt het voor zich dat er financiële middelen aangewend zouden moeten worden. Omdat deze middelen niet voorhanden waren hebben we besloten een 1000 loten actie op te zetten. Bij het voorgaande lustrum, 10 jaar geleden, was dit immers een daverend succes geworden. Ook nu bleek de keuze opnieuw succesvol en al snel werd voor ons een eerste hoogtepunt behaald. In niet minder dan 8(!) weken werden alle 1000 loten door onze enthousiaste verkopers van de hand gedaan! Zeker wanneer je weet dat het voetbalseizoen op dat moment stil lag en de vakanties waren begonnen, een prestatie die onze stoutste verwachtingen overtrof! Alles bij elkaar was dit voor ons tevens een enorme steun in de rug en de bevestiging dat de plannen door velen gedragen werden.

Tijdens het uitwerken zijn er vele gesprekken gevoerd. Er is overleg gevoerd met de gemeente, de politie, de brandweer en de omwonenden. Er zijn gesprekken gevoerd met leveranciers, sponsors en vrijwilligers. Direct viel op dat alle gesprekken zeer vlot verliepen en er van alle kanten steun werd toegezegd. De betrokkenheid en de bereidwilligheid waren vanaf het eerste moment enorm. Het uiteindelijke resultaat is een goed lopende loterij en een in de startblokken staande feestweek. Bij het opmaken van de feestweek is uiteraard geprobeerd het iedereen naar de zin te maken. Zo zijn er activiteiten voor de jeugd, oud leden en de fervente kaartliefhebbers georganiseerd. Er is zelfs een plaatsje voor de alom gewaardeerde familiedag ingeruimd. Kortom een programma waarbij iedereen aan zijn trekken komt!

Behalve het organiseren van een feestweek en het opstarten van de opfrisbeurt voor de vereniging vonden wij het vijftig jarig bestaan een prachtig moment om de gehele geschiedenis van de v.v. Hees eens op schrift vast te leggen. Het resultaat ligt nu voor u. Een aaneenschakeling van memorabele momenten, (sportieve) hoogtepunten en anekdotes! Hierbij willen wij graag onze dank en bewondering uitspreken voor Loes en Nico Voet. Zij hebben zich gestort in een avontuur waarvan ze zelf niet wisten waar het zou eindigen. Vele uren zijn er gestoken in het uitpluizen van archieven, fotoalbums en krantenknipsels. Daarnaast is er met vele betrokkenen gesproken om een helder en waarheidsgetrouw overzicht te krijgen van de prachtige historie die de verenging rijk is. Hulde voor al dit monnikenwerk!

Het werk zit er voor ons nog niet geheel op maar door de goede ervaringen van de afgelopen maanden zien we de laatste etappe met vertrouwen tegemoet. Tot slot willen wij vanaf deze plek u allen danken voor uw belangeloze inzet en enthousiasme. U heeft dit alles mogelijk gemaakt, een prestatie waar wij als commissie bijzonder trots op zijn en waarover na lang zal worden nagepraat!

Tot ziens in de feestweek!

De feestelijk groeten,
Jubileumcommissie v.v. Hees

Yvonne Hartman
Piet v.d. Heuvel
Ewout Jansen
Ben Kuijer
Rob Wilhelm
Jolanda Wiss-Hogeveen

Beste mensen,

Er is mij gevraagd om een voorwoord te schrijven in deze jubileumuitgave van de v.v. Hees, ter gelegenheid van het 50-jarig bestaan. Als voorzitter voldoe ik uiteraard volgaarne aan dit verzoek.

De laatste vijfentwintig jaar heb ikzelf van redelijk tot zeer nabij het wel en wee van onze vereniging mogen volgen. De fundamenten van onze verenging zijn echter ver voor mijn tijd gelegd. Die fundamenten daar gaat het juist om. Niet alleen van een huis, ook van een vereniging moet het fundament goed zijn anders stort alles in elkaar. Het feit dat de v.v. Hees na vijftig jaar nog springlevend en kerngezond is betekent dat er vijftig jaar geleden goed werk is verricht. Het fundament van toen is zo sterk gebleken dat wij er nog steeds op kunnen voortbouwen en dat gebeurt dan ook met inzet van veel vrijwilligers zonder wie het niet mogelijk zou zijn geweest dat de v.v. Hees is geworden tot wat het nu is!

Natuurlijk is er in de vijftig jaar veel veranderd, ook binnen onze vereniging. Je moet met de tijd en de ontwikkelingen van die tijd meegaan, stilstand is immers achteruitgang. In al die jaren is er echter één ding binnen Hees niet veranderd. Dat is het grote gevoel van saamhorigheid, het gevoel één grote familie te zijn, kortom het "Hees gevoel". In ieder familie is er wel eens wat, maar uiteindelijk komt het toch weer op zijn pootjes terecht. Zo ook bij Hees, uiteindelijk staan wij er voor elkaar en zetten wij met elkaar de schouders eronder en ontstaat iets moois. Daarom beschouw ik het ook als een voorrecht om voorzitter van deze prachtclub te zijn. Vanaf deze plaats wil ik de jubileumcommissie geweldig danken voor het vele werk dat door hen is verricht en waardoor er een jubileumprogramma staat dat klinkt als een klok! Ook voor alle vrijwilligers die zich voor, tijdens en na de jubileumweek willen inzetten om alles in goede banen te leiden een woord van dank!

Ik wens u allen een fantastisch jubileumfeest toe, daarbij de wens uitsprekend dat v.v. Hees tot in lengte van dagen voor velen een bron van sportieve en gezellige inspiratie mag blijven.

Daan Lazonder,
Voorzitter v.v. Hees.

Beste sportvrienden,

Het jeugdbestuur wil graag een woord tot u richten in deze jubileumuitgave van de 50-jarige voetbalvereniging HEES.

Zoals u kunt lezen in de jubileumuitgave is de jeugdafdeling pas opgericht in 1967. De jeugdafdeling bestaat dus nog geen 50 jaar. Maar in de laatste 33 jaar heeft de jeugd zijn steentje wel bijgedragen. Want wie 33 jaar geleden nog bij de jeugd begon, is nu inmiddels aan het voetballen bij de senioren. Wat is er niet mooier als club om je spelers van het begin tot heden onder je hoede te hebben. En als we dan vooruit blikken hoopt het jeugdbestuur dat vele van onze jeugdspelers over enkele jaren nog steeds op de HEES velden actief zijn.
Wie weet zullen deze spelers dan een jeugdteam begeleiden, trainen of zelf nog steeds een balletje trappen.

Het jeugdbestuur wil dan ook iedereen bedanken die ons voorgingen in het begeleiden en sturen van onze jeugd.
Want het is door die inzet en saamhorigheid dat onze jeugdafdeling toch nog steeds heel wat leden heeft, en dat voor zo'n klein clubje. Wij verheugen ons op de jubileumfeestweek, want ook de jeugd heeft hierin een plaatsje. Dit verjaardagsfeestje wil ook de jeugd niet missen.

Wij wensen iedereen heel veel plezier in de jubileumweek en natuurlijk in de toekomst veel voetbalplezier.

Het Jeugdbestuur v.v. HEES.

PERIODE 1945 - 10 MEI 1950

De "roots" van de voetbalvereniging Hees liggen in de oude Soester buurtschap Hees.
De huidige, door moderne nieuwbouw ingesloten wijk Hees, was vlak na de 2e wereldoorlog een afgelegen streek binnen de gemeente Soest. De bewoners waren vooral mensen van eenvoudige komaf die woonden in vaak schamele onderkomens langs of in de directe omgeving van de Wieksloterweg en de Schoolstraat (de huidige Insingerstraat).
"Op Hees" wonen was in die tijd, en zeker in de ogen van de gegoede burgerij, synoniem aan vechtersbazen en armoedzaaiers. Tegenwoordig zou half Soest wel aan de Wieksloot willen wonen. De bewoners van Hees vormden een hechte gemeenschap die elkaar in goede en slechte tijden met raad en daad bijstond. Dat hechte kwam ook tot uiting in de vorm van een actieve buurtvereniging die het, in de na-oorlogse jaren lang niet gemakkelijke dagelijkse leven, opvrolijkte met activiteiten, waar de bewoners van Hees vaak naar uitkeken. Toneeluitvoeringen, Sinterklaasfeesten of een "dagje uit" met de bus van Tensen, waren gebeurtenissen waarover nog lang werd nagepraat. Bestuurders van de buurtvereniging waren o.a. Harry Monjee, Gijs Hardeman en Jan Grift. Onderling werd er ook gevoetbald en vaak ging het er heftig aan toe op het 'heitje' of aan de Foekenlaan.

Gestimuleerd door de buurtvereniging werden er in 1947 initiatieven ontplooid die uiteindelijk zouden leiden tot de oprichting van een heuse voetbalvereniging.
Enthousiasme en voetballers genoeg, alleen een geschikte lokatie ontbrak. De oplossing kwam van Rinus Bergers, de toenmalige eigenaar van Bos en Duin: "Jullie kunnen het veld hierachter hebben. 't Kost je niks, maar dan moet je het wel zelf opknappen."
En dat probleem werd opgelost. Het stuk "wildernis" werd omgetoverd in een voetbalveld. Maanden is er gehakt, gespit, gezaaid, geharkt enz. Bomen uit het bos werden doelpalen en een oude garage van Bos en Duin werd de eerste kleedruimte.
Vanaf 1948 voetbalde Hees vriendschappelijke potjes voetbal tegen tegenstanders uit de regio, onder regie van trainer/coach van der Biezen. Joost Metzukat, de voddenboer, schonk de allereerste wedstrijdbal. Hij werd daarmee de eerste sponsor en zou dat nog jaren lang blijven.

Op 10 mei 1950 werd de voetbalvereniging Hees officieel opgericht met in het bestuur: Hiemstra, Gijs Hardeman, Piet (van Gijs) Kok, Wout Bloemendaal, Jan de Vries en Jan Grift. Er kon nu officieel worden deelgenomen aan de door de toenmalige UPVB (Utrechtse Provinciale Voetbal Bond) georganiseeerde zomeravond-competitie tegen o.a. KPS, Strabo, Erdal, Fak/Inventum en Willem Arntshoeve.
De Hees-kleuren werden toen gekozen: het werd rood-wit en de spelers moesten de shirts zelf aanschaffen bij Eb Karelsen. De enige die in het begin op echte voetbalschoenen speelde was Bertus van Es ..... unaniem werd besloten dat hij dan ook maar de strafschoppen moest nemen. Trainer/coach Goos Huurdeman had het niet altijd makkelijk met zijn elftal maar ze gingen er altijd wel voor: Dirk Bloemendaal, Leo Brunt, Bas Cremer, Bertus van Es, Evert Kamphorst, Henk Pothoven, Gerrit en Lammert Ruttenberg, Jan de Vries, Frans en Karel Wiss .....

PERIODE 1950 - 1960

Tijdens die zomeravond-competitie wedstrijden werd er al stevig tegenaan gekleund. Met veel fanatisme werd er gevoetbald en aan verliezen hadden die Hezianen in díe tijd ook al een hekel. Menig (oud)-Heziaan herinnert zich nog de fameuze wedstrijd tegen VVZ'49, die door scheidsrechter Dirk Waal moest worden gestaakt omdat de heren voetballers elkaar met de klomp in de hand te lijf gingen. Overigens was de stand wel 2 - 1 in het voordeel van Hees op dat moment. In het schuurtje bij Jaap Altena is er die avond nog lang nagekaart (en nog menig pijpje bier gedronken!).

Het echte 'voetbalwerk' was begonnen. Al sneller dan verwacht doemden er wolken op aan de Hees-horizon ..... Rinus Bergers besloot een groot stuk van zijn grond en dus ook het voetbalterrein, aan de gemeente te verkopen en voetballend Hees moest uitzien naar een nieuwe lokatie. (weinig SEC'ers zullen zich realiseren dat het hoofdveld, waar zij nu op spelen, met veel bloed en tranen einde jaren '40 is ontgonnen door Hees-voetballers van het eerste uur!)

De nieuwe lokatie werd in 1953 gevonden bij Willem van de Heuvel aan het 'Zwarte Pad'. Hij wilde zijn weiland wel verhuren en dat was een forse aanslag op de kas van de penningmeester, die de begroting rond moest krijgen van al die kwartjes contributie die hij binnenkreeg. Opnieuw moesten de handen uit de mouwen. Vóór iedere wedstrijd moesten de koeien het weiland af en de stront opgeruimd. Met gieter en kwast werden lijnen getrokken, de molshopen platgetrapt en dat allemaal voor eventjes, want na afloop van de wedstrijd namen de koeien weer bezit van het veld.
Een gezellige periode, tijdens de wedstrijden veel volk langs de lijn, terwijl visboer Henk van de Groep (eerst op zijn transportfiets en later met de bakfiets) zijn haring voor ƒ 0,10 aan de man probeerde te brengen. De spelers moesten zich omkleden in een oud en gammel schuurtje terwijl de scheidsrechter zich bij de familie Bloemendaal binnen mocht omkleden en opfrissen.

Vanaf 1952 nam de sportvereniging Hees voor het eerst deel aan de zaterdagmiddag competitie van de UPVB. In de 3e klasse afdeling (de huidige 7e klasse KNVB) werd Hees ingedeeld in een poule met o.a. de Dolderse Boys, Bunnik, SVM Boys, NSVS, Valleivogels, Lekboys, PVD en Advendo. Berucht in die tijd was het veld van VVIJ dat niet met gras maar met sintels bedekt was.
Gedurende een periode van 10 jaar was het terrein aan het Zwarte Pad het "hart" van voetbalminnend Hees, ook voor de kinderen, die naar hartelust konden ravotten rondom het veld en die eigenlijk alleen moesten oppassen als er weer eens vergeten was om, vóór de wedstrijd, de 'stroom' van het schrikdraad af te halen!
In het seizoen '58/'59 werd er o.l.v. Herman de Bree gepoogd een jeugdelftal van de grond te krijgen. Na een aantal maanden werden de pogingen gestaakt bij gebrek aan voldoende jeugdleden. Voor o.a. Ries Altena, Henk Bosman en Willem Roest was dat toen jammer.
Eind jaren '50 bestond het bestuur uit: Gijs Hardeman, Piet Kok, Cor de Jong (19 jaar lang zou hij secretaris blijven), Leo Brunt , Rein Bloemendaal, Frans Wiss en Jan Grift en voor wie het vergeten was: de jaarlijkse algemene vergadering werd in de koeienstal van Kees Willemsen gehouden!
Trainer Huurdeman werd opgevolgd door "dunne" Jan van de Broek en en hij maakte later weer plaats voor Wim Pureveen.
Het 10-jarig bestaan werd in stijl gevierd met een receptie op 4 juni 1960 in Bos en Duin aan de Bosstraat.

Wist u dat .....

* *Cor de Jong de scheidsrechters op de fiets van het station haalde, en dat Hees toen zelden een thuiswedstrijd verloor?*
* *echte voetbalschoenen stalen neuzen hadden; en veel voetballers in die tijd nog op hun werkschoenen speelden?*
* *sinds 1950 de '3e helft' van de wedstrijd vaak bij Jaap Altena is gespeeld?*
* *de officiële naam van ons kluppie ' HEES' is ..... en niet v.v.Hees?*

Op de foto: het team van 1952 met:
Cremer, Bloemendaal, Pothoven, Brunt, Kamphorst,
van Es, F. en K. Wiss, G. en L. Ruttenberg en de Vries

Uit de krant geknipt:

Zaterdag 13 september 1952
HEES - DE LEKBOYS
de v.v. Hees zette de zaterdagmiddag-competitie goed in door van de Lekboys met 5 - 1 te winnen. Bij de rust was de stand reeds 4 - 0, en nadat de gasten de eer hadden gered bracht Pothoven de stand op 5 - 1.

Okt. 1952
v.v. Hees - Beverwijk Boys
Hees 2 was vrij

7 okt. 1952
P V D 1 - Hees 1 2 - 1
Spakenburg 3 - Hees 2 8 - 0

HEES WON VOOR DE DERDE KEER.
Het gaat de voetbalvereniging „Hees" bijzonder goed in deze competitie.
Zaterdag werd de 3e achtereenvolgende overwinning in de nieuwe competitie behaald, ditmaal op B.P.G. uit Utrecht, de naaste concurrent van Hees.
De Utrechtenaren, die eveneens nog ongeslagen waren, werden met een 5—1 nederlaag huiswaarts gezonden, een stand, die na de rust door Hees werd bereikt.
In het begin wogen beide partijen vrijwel tegen elkaar op. De gasten waren in de aanval zeer gevaarlijk en bezorgden de Soester verdediging handen vol werk. Hees nam na 10 minuten onverwacht de leiding, toen, wegens hands, een penalty werd toegekend. 1—0.
Spoedig hierna wist de linksbuiten van B.P.G. de stand gelijk te maken doordat hij met een fraai schot de Hees-doelman passeerde. 1—1. Voor de rust was het linksbuiten Wiss, die de stand op 2—1 bracht.
Na de rust ging de strijd weer gelijk op tot een kwartier voor het einde. Wiss maakte toen een zeer goed doelpunt (3-1), welk voorbeeld door Brunt werd gevolgd. 4—1. Wiss scoorde tenslotte voor de derde maal, waardoor de stand op 5—1 kwam. Hiermede nam Hees de leiding in de afdeling met 6 punten uit 3 wedstrijden en een doelgemiddelde van 16 tegen 1.

29 sept. 1953

V.V. HEES.
Zaterdagmiddag speelde v.v. „Hees" haar eerste competitie-wedstrijd tegen Vinkeveen.
In een aantrekkelijke wedstrijd wisten onze plaatsgenoten deze ontmoeting te winnen met 4—0.

15 sept. 1953

V.V. HEES.
Het ongeslagen Hees gaat op bezoek bij Hercules. Zal dit de vierde overwinning in successie worden?
Het programma voor Zaterdag is alsvolgt:
Hercules—Hees, te 4 uur.
Hees 2—V.V.O.P., te 4 uur.
Hees 3—C.J.V.V., te 2.15 uur.

2 okt. 1953

HEES I—TERRE NEUVE I 7—1.
Hees is er wederom in geslaagd een overwinning te behalen. Het elftal raakt aardig ingespeeld en gaat een flink woordje meespreken in haar afdeling.

Na ongeveer 20 min. maakte Bruins, na een handig overstapje van F. Wi-s, 1—0 voor Hees, met welke stand ook de rust inging.
10 Minuten na de rust zorgde F. Wiss voor het tweede doelpunt.
Direct daarna bracht Terre Neuve door haar rechtsbuiten de stand op 2—1.
Hees begon nu pas goed. Prachtig combinatiespel van middenline en voorhoede bracht binnen korte tijd de stand op 7—1. De doelpunten werden gemaakt door C. de Jong, F Wiss en De Boer.
Verdere uislagen: Valleivogels 2—Hees 2 4—4. Zaterdag a.s. speel' Hees 2 tegen C.J.V.V. 4.

23 okt. 1956

PERIODE 1960 - 1970

Eind jaren '50 / begin jaren '60 nam het leden-aantal gestaag toe. De oude schuur werd als kleedruimte te klein, het bruine water uit de pomp bij het huis van Bloemendaal werd nog wel eens verward met thee (als het koud is komt het uit de pomp en als het lauw/warm is zit er misschien wel thee in de beker).
Dat alles was voor het onvermoeibare bestuur reden om uit te zien naar een meer geschikte en vooral 'eigen' lokatie. Al snel viel het oog op een bosperceel, fraai gelegen langs de Kooiweg (sinds een aantal jaren de Verlengde Oude Utrechtseweg) en deel uitmakend van het landgoed van de familie Insinger. Gijs Hardeman, Gijs Kok en Cor de Jong trokken de stoute schoenen aan en benaderden H. Wilhelm, die toen rentmeester was van het landgoed.

Na veel praten was de kogel door de kerk en kreeg Hees een fraai perceel ter beschikking dat natuurlijk eerst ontgonnen moest worden ..... her en der een boom kappen, spitten, egaliseren, gras inzaaien enz. Ondertussen werd er nog steeds met veel plezier en inzet gevoetbald. Uitwedstrijden tegen tegenstanders in de nabije regio werden per fiets aangedaan maar als het tè ver weg was (Utrecht b.v.) dan wist Jan de Vries de "bus" van Strietman te organiseren.

Het eerste sportieve hoogtepunt in de geschiedenis van de v.v.Hees vormde het kampioenschap van het 2e elftal in 1962 met spelers zoals Herman de Bree, Ruud Blom, Lens Daalder, Lex Hop, Rijk Jansen, Dick Florissen en Auke Otten. Het vlaggenschip van Hees eindigde in die periode regelmatig op de 2e plaats in de competitie.
In het voorjaar van 1963 begon het terrein aan de Kooiweg (het huidige hoofdveld en een deel van het trainingsveld) al aardig op een voetbal-walhalla te lijken, vooral toen het nieuwe 'clubgebouw' een houten keet met twee kleedkamers, op zijn plaats stond.

Op 19 oktober 1963 werd, onder grote belangstelling, het nieuwe Hees-terrein door burgemeester Bentinck officieel geopend. Het fraaist gelegen voetbalveld in de regio was een feit!
Omdat óók op de Kooiweg het gras bleef groeien, werd Riek Blokland gepromoveerd tot terreinmeesteres. Twee en een half jaar lang werd de grasmat 2 x per week door Riek met een handmaaiertje gemillimeterd totdat haar taak werd verlicht door een tot motormaaier omgetoverde oude Volkswagen (en dat Riek zo leerde autorijden was mooi meegenomen).

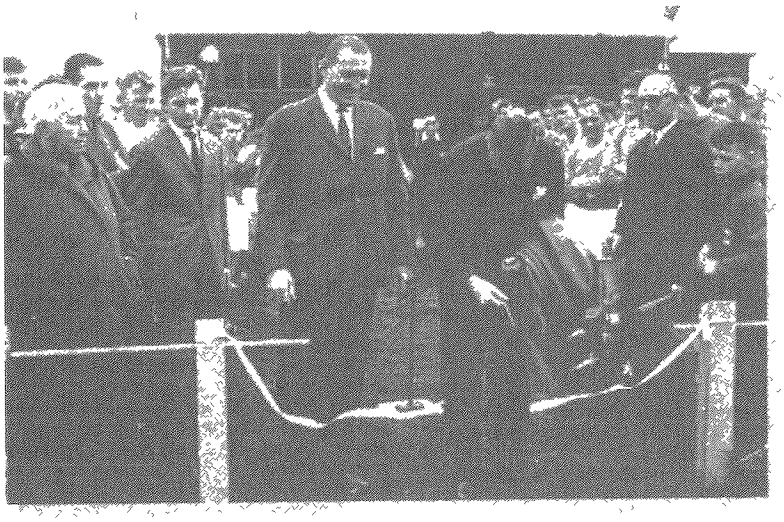

19 oktober 1963 - officiële opening van het nieuwe Hees-terrein door burgemeester Bentinck

Uit de krant geknipt:

Het nieuwe terrein van Hees.

Het nieuwe terrein van Hees wordt morgenmiddag om half drie, door de burgemeester geopend. Om drie uur wordt de wedstrijd Hees-V.V.Z. gespeeld en morgenavond is er een feestavond in hotel Bos en Duin.
De elftallen komen in de volgende opstellingen uit:
Hees: Doel Muis, achter Jekel en Jansen, midden Blom, De Jongh en Hop, voor Burgsteede, Sakkers, De Jong, Kok en De Bree.
V.V.Z.: Doel Van Kooij, achter Van Kooij en v. d. Maat, midden Wassenaar, Orel en Kok, voor Dethmers, Van Ginkel, Van Kooij, Schaap en v. d. Bovenkamp.

okt. 1963

Tussen alle bedrijven door werd het eerste elftal in het seizoen 1964/1965 kampioen in de uitwedstrijd tegen SVM Boys en promoveerde automatisch naar de 2e klasse afdeling. Het elftal, getraind door H. v.d. Kooy bestond uit: keeper Teus Muis, Lucas van Beek, Herman de Bree, Henk Buddingh, Piet Kok, Jan Sakkers, Ad v.d. Veen (door Riet 'weggekocht' bij SEC), H. van Geytenbeek, Cor de Jong, D. Elfferich en M. Jekel.
Sponsor Joost Metzukat beloonde iedere speler met een premie van maar liefst ƒ 2,50. Tante Nel Altena, die de kantine beheerde, sleet die dag menig flesje bier à ƒ 0,35 (waarvan 5 ct. voor de vereniging). Dat waren nog eens tijden!

Gelachen werd er in die jaren natuurlijk ook veel. Als de sponsor een gulle bui had werd er naar uitwedstrijden een bus van Tensen gehuurd (zo'n rooie). Het hele elftal erin, voorzover er plaatsen over waren, supporters erbij, en gaan! Vaak werd er, ter verhoging van de feestvreugde, een stuk omgereden (en als het effe kon, dwars door het bos).
Berucht is de wedstrijd Hees - TOV, waarin Hees-keeper Tonny Tempelaar 4 penalties tegen kreeg maar er 3 wist te houden en daarmee de 3 - 2 winst voor Hees veilig stelde. Bertus van Es maakte zich in die wedstrijd zó boos op de scheidsrechter, dat deze het bos invluchtte ..... achterna gezeten door van Es.

Het kampioenschap van het eerste elftal in het seizoen '64/'65 had mede tot gevolg dat het leden-aantal in een rap tempo toenam. Die groei werd mede 'veroorzaakt' door Rijk Jansen die in 1967 samen met Herman de Bree en Henk van Velzen het initiatief nam voor de oprichting van een jeugd afdeling.
Meer leden betekende de noodzaak voor meer en betere kleedruimte, een kantine en ook een 2e veld.
Kok en Hardeman wisten van geen ophouden, daarbij gesteund door een groot aantal andere, energieke Hezianen (waaronder Aart Rommers, ook jarenlang grensrechter). H. Wilhelm was opnieuw intermediair tussen de Hezianen en de familie Insinger. In de praktijk betekende dat vanaf 1964, ieder vrij uurtje zweten en ploeteren aan de Kooiweg om hun ideaal, een modern sportcomplex,te kunnen verwezelijken.

Ook op sportief gebied ging het voor de wind. Op 6 april 1968 behaalde het 2e elftal door een 5 - 1 overwinning op Cobu Boys, voor de tweede maal een kampioenschap. Trainer was J. Batenburg en de spelers: J. de Beer, H. Kok, Th. de Rijk, R. v.d. Blom, C. Looysen, J. Altena, J. Snijder, S. de Beer, R. Altena (keeper), J. Sakkers, J. Walet en H. v.d. Belt.

Een jaar later, op 10 mei 1969, werd o.l.v. coach H. Wilhelm en trainer J. Batenburg, het eerste van Hees wederom kampioen en promoveerde naar de 1e klasse onderafdeling Utrecht. (Bij deze wedstrijd waren maar liefst 1500 toeschouwers aanwezig).
Het elftal bestond uit: A. v.d. Veen, G. Kamphorst, N. van Es, J. Hardeman, D. de Jong, G. Bosman, D. de Ruiter, J. Castricum, H. Walet, L. v.d. Beek, S(am) de Zoete, B. v.d. Veen en H. Geytenbeek.
Het kampioensfeest werd gevierd in het nieuwe, stenen clubgebouw dat overigens het jaar daarna pas officieel in gebruik zou worden genomen.

In 1968 werd, op initiatief van Bep Kok en Riek Blokland, de volleybal-afdeling op poten gezet. In eerste instantie alleen voor dames, waaronder Bep en Erna Kok en Rietje v.d.Veen. Aanvankelijk werd er getraind op het Hees-terrein of soms in een gehuurd zaaltje. Later werd er ook deelgenomen aan de officiële competitie van de Nederlandse Volleybal Bond. Op het hoogtepunt namen er 3 dames- en 3 herenteams deel aan die competitie. De oorspronkelijke naam HGS (Hees Girls Soest) werd later veranderd in VVH (Volleybal Vereniging Hees).

Wist u dat .....

- *de broer van Bertus van Es eens kopvoorover achter de kantine in de sloot viel en door Gijs Kok gered werd?*
- *bij slecht weer "krachttraining" gedaan werd in de gymzaal van de Insingerschool?*
- *de contributie voor senioren in 1969 ƒ 36,= per jaar bedroeg?*
- *op 12 april 1969 formeel akkoord werd ontvangen voor de aanleg van een 2e veld?*
- *de hoofdprijs van de loterij in 1969 een witte VW kever 1200 was (geleverd door Automobielbedrijf Gebr.v.Kooij) t.w.v. ƒ 4.400,= en dat Frans Bosman 2 zwart/wit televisies t.w.v. resp. ƒ 428.60 en ƒ 383,95 (excl. 12% BTW) leverde?*
- *Hees ook officieel viswedstrijden organiseerde?*
- *T. Veldhuizen in mei 1969 de wisselbeker won op "de Wijde Blik" en het jaar daarvoor voorzitter Gijs Kok de winnaar was?*

Uit de krant geknipt:

Hees werd kampioen

Maar gemakkelijk ging het niet

5 april 1965

Het vlaggeschip in 1967

Staande v.l.n.r.: trainer Batenburg, Gert de Bree, Henk Bosman, Hans Walet, Jan Castricum, Ad van Veen, Henk Geijtenbeek, grensrechter Rommers.
Zittend v.l.n.r.: Piet Kok, Theo de Ruiter, Tonny Tempelaar, Lucas van Beek, Nico van Es

PERIODE 1970 - 1980

De komst van Fons Hilhorst als trainer in 1971 zorgde voor de nodige aanwas binnen de volleybal-tak (o.a. verpleegsters van Zon en Schild en bij de mannen o.a. "Pipo" Beijersberger, Gert Smit en Jan van de Brink) Andere trainers waren o.a. Con van Hattum, Willem Goes en Piet Onderstal.
In 1974 werd de volleybal afdeling VVH, bij gebrek aan voldoende financiële draagkracht, helaas opgeheven.

Op 10 mei 1970 werd het nieuwe sportcomplex van Hees, met veel festiviteiten, officieel in gebruik genomen. Een stenen gebouw met 8 kleedkamers, een echte kantine (beheerd door Sip en Irene de Boer) en kleedruimtes voor de scheidsrechters. Ook het 2e veld (aan de zijde van de Wieksloterweg) werd ingaande het seizoen '70/'71 officieel gebruikt. Alles werd in eigen beheer en door veel vrijwilligers gerealiseerd (wat dat betreft is er sinds de oprichting in 1950 nog niets veranderd). De benodigde financiën werden eind jaren '60 verkregen door het organiseren van een loterij (bij elkaar werden er bijna 1200 loten van ƒ 15,= per stuk aan de man gebracht), d.m.v. een lening van ƒ 20.000,= bij de "Nederlandsche Middenstands Bank N.V." en een subsidie van de gemeente Soest van ƒ 13.675,=.

In de periode daarna werd het Heescomplex verder uitgebreid. De oprit naar het hek (langs het weilandje van v.d. Veer) werd geasfalteerd en er 'verrees' een heus stenen urinoir waar het (te veel) genuttigde bier kon worden geloosd. In mei 1975 werd het 25-jarig bestaan gevierd en een paar weken lang bruiste het van activiteiten aan de Kooiweg.

Op 9 mei 's avonds was de officiële receptie in de kantine. Op zaterdagmorgen, 10 mei, werden onder leiding van Bep Kok voor ca. 120 deelnemers kinderspelen georganiseerd. 's Middags speelden de A, B en C junioren tegen leeftijdgenoten van VVZ'49, gevolgd door een veteranen-wedstrijd tussen Hees en VVZ'49. De middag werd afgesloten met een concert van PVO op het hoofdveld. Op 24 mei 1975 speelden 6 senioren teams van Hees tegen VVZ'49 een onderling tournooi en een week later werd het jubileum waardig afgesloten met een groot feest.

De sportieve resultaten in de jaren '70 waren wisselend. In 1970 werd in de laatste competitie-wedstrijden het kampioenschap verspeeld en daarmee ook de lang gekoesterde wens om te promoveren naar de 4e klasse KNVB.

Einde seizoen '71/'72 'degradeerde' het vlaggeschip zelfs naar de 2e klasse afdeling als gevolg van een herindeling door de KNVB (ingaande seizoen '72/'73 werd nl. de Hoofdklasse Amateurs geïntroduceerd en als gevolg daarvan werden alle teams, die in de onderste helft van de reguliere competitie eindigden, een klasse lager ingedeeld). Trainers in die periode waren P. Hoogendoorn, B. Wouters, A. van de Veen en F. van der Meer. Het zou nog even duren voordat Hees terugkeerde in de 1e klasse van de afdeling Utrecht.

De elftallen van v.v. Hees en SEC
competitie 1973-1974

auto smeeing soest

Ook uw Hyundai dealer

HYUNDAI

HET NIEUWE WERELDMERK

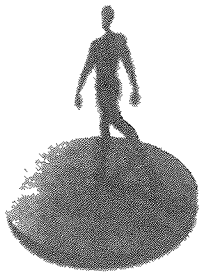

Rabobank Soest-Baarn

J.H. BAARS TIMMER- EN ONDERHOUDSWERK

Goudvink 89 Tel./fax 035-6027372
3766 WK Soest Mobiel 06-54302584

Remos AUTOBEDRIJF

reparaties en onderhoud
volgens dealerspecificaties
APK-keuring f. 60,--

Rademakerstraat 31a - 3769 BB Soesterberg
telefoon 0346 351530

Voor metsel- lijm- en steigerwerk

BEN KUIJER B.V.

Eikenlaan 15 - 3768 ES Soest - Telefoon 035-6012800

VEROMCO SOEST

Industrieweg 34 • 3762 EK Soest
Tel.: (035) 601 81 04 • Fax: (035) 601 62 92

TOERKOOP Reisburo Hagen

Soesterbergsestraat 22 • 3768 EJ Soest
Tel.: 035 - 602 28 03 • Fax: 035 - 601 54 44

MITIEJ **Milieu Techniek Eemland B.V.**

Zekerheid bij vervuild vastgoed

Zuidergracht 45
3763 LS SOEST
telefoon: 035 - 6099050
fax. 035 - 6099095

- Bodemonderzoek
- Bodemsanering
- Tanksanering
- Monsterneming BsB
- Waterbodemonderzoek
- Directievoering
- Transactiebegeleiding
- Second opinions
- Kostenramingen
- Detachering

aannemingsbedrijf
T.G.J. Hofstee b.v.

TOF SPECIAALDRUKKERIJ b.v.

RILLEN
PREGEN
SLITTEN
STANSEN
NUMMEREN
PERFOREREN

Industrieweg 15 • 3762 EG Soest
Telefoon (035) 602 60 18 • Fax (035) 602 64 99

Beckeringh Catering
Beckeringstraat 53
3762 EV Soest
Tel. : 035 - 602 97 06
Fax : 035 - 603 23 35

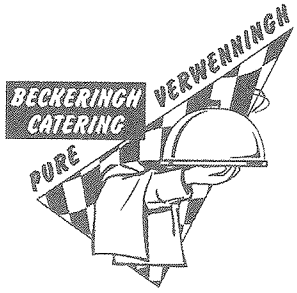

F E E S T W E E K

Zaterdag 6 mei	Aanvang 13.30 uur
Zondag 7 mei	Aanvang 11.00 uur
Maandag 8 mei	Aanvang 19.00 uur
Dinsdag 9 mei	Aanvang 20.00 uur
Woensdag 10 mei	Aanvang 17.00 uur
Donderdag 11 mei	Aanvang 18.30 uur
Vrijdag 12 mei	Aanvang 20.00 uur
Zaterdag 13 mei	Aanvang 13.30 uur
	Aanvang 20.00 uur

PROGRAMMA

Jeugddag
Om 13.30 uur wordt er gestart met een zeskamp voor de gehele jeugd.
Na afloop een barbecue voor de jeugdleden.

Familiedag
De vertrouwde Hans en Gerry Walen fietsdag in samenwerking met de Club van 100.
Na afloop een barbecue met muziek.

Jubileumwedstrijd
Vanavond speelt het eerste elftal van HEES tegen het eerste elftal van VVZ'49 aangevuld met spelers van weleer.
Deze wedstrijd wordt geleid door de arbiter Dhr. van Swieten.

Klaverjastoernooi
Om 20.00 uur worden de kaarten geschud. Afgevaardigden van verschillende clubs zullen het deze avond tegen elkaar opnemen.

Jubileumreceptie
Vanaf 17.00 uur t/m 19.30 uur heten wij iedereen van harte welkom, om onder het genot van een hapje en een drankje uw gelukwensen over te brengen.

Jubileum Penalty Bokaal
Penalty Bokaal voor alle HEES-jeugd aangevuld met jeugdleden van de overige Soester voetbalverenigingen. In de voorrondes neemt de jeugd het op tegen de keepers van de Soester voetbalverenigingen, in de finale zal het doel verdedigd worden door FC UTRECHT keeper HAROLD WAPENAAR.

Bonte Avond
Voor velen het klapstuk van de week. Wie wint de auto? Notaris JAN JAGER zal deze avond de laatste trekking verrichten en u niet langer in spanning houden. De feestavond zal verder omlijst worden door PIERRE DE HAAN & COCO.

Mix Toernooi
Op de slotdag van deze feestweek zullen de leden en oud-leden de strijd met elkaar aangaan in een onderling mixtoernooi.

Slotavond
Een knallende afsluiting van deze feestweek voor leden, oud-leden, sponsors, donateurs en genodigden. Deze avond zal opgeluisterd worden door diverse bekende artiesten.
De toegangsprijs voor deze avond bedraagt fl. 10,00 per persoon.
Kaarten verkrijgbaar tijdens de feestweek in de feesttent.

DOE HET ZELF CENTRUM

davo

WETERINGPAD 1, SOEST
TEL. 6016228, 6 DAGEN OPEN

Uw specialist in:
* Tuinmeubelen
* IJzerwaren
* Electrisch gereedschap
* Electra
* Sanitair
* Hout
* Tuingereedschap

*** OOK VOOR GEREEDSCHAP VERHUUR ***

TUINCENTRUM DE BOSRAND WIEKSLOTERWEG

9000 meter tuin-plezier!

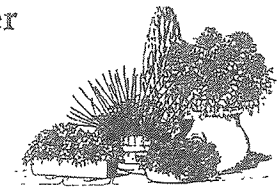

HET SOESTER TUINCENTRUM
"DE BOSRAND"
WIEKSLOTERWEG 37 (W.Z.)
TEL. 035 - 6016776

George In der Maur

* Leverancier aan alle ziekenfondsen

Orthopedische schoentechniek

Gerbrandystraat 1 - 3515 GX Utrecht
tel. 030 - 2730324

Sinds 1898 in begrip op het gebied van – orthopedische schoenen / – semi orthopedische schoenen / – leren steunzolen / – voetprothesen en binnenschoenen / – orthopedische voorzieningen aan confectieschoenen / – vrij blijvende specialistische adviezen over voet en schoenproblemen

HAICO

TWEEWIELERS

BEUKENLAAN 54
3762 AJ SOEST
Tel. 035 – 6024940

* FIETSEN
Woon – werk – school
recreatief – sport.

* REPARATIE, ONDERHOUD
Alle merk fietsen – soorten

* FIETSKLEDING, HELMEN, SCHOENEN
Race – atb – tour

* ACCESSOIRES, ONDERDELEN
Ruim assortiment.

B.V. v/h FA. H. VAN ASCH

Aannemer GWW, Riool- Straat- en Milieuwerken, Transport

Postbus 458 - 3760 AL Soest
Zuidergracht 45 - 3763 LS Soest
Telefoon 035 - 6099020
Telefax 035 - 6099099
e-mail: info@vanasch.nl
Internet www.vanasch.nl

Wilhelm, Hop & Partners

adviesgroep financiële

- *Assurantiën*
- *Hypotheken*
- *Pensioenen*

Laanstraat 46 • Telefoon (035) 602 59 15 • Fax (035) 602 93 43

Tom Zuiderz
Wim Hilgers

Café - Restaurant
"Polderblick"

Burgerweg 9 - 1754 KC - Burgerbrug
Telefoon: 0226 - 383255

Vleescentrale Soest B.V.
Zuidergracht 16-18
3762 LV Soest
035-6012610

Groothandel in Vlees, Vleeswaren en Diepvriesproducten

Drukkerij

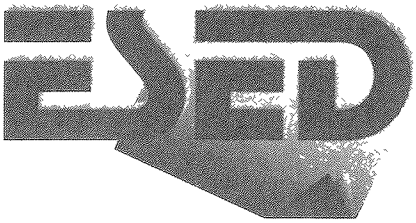

Braamweg 49 • 3768 CE Soest
Tel.: 035 - 602 16 66* • Fax: 035 - 602 52 56

Steenhoffstraat 15 • 3764 BH Soest
Tel. 035 - 6012 132 • Fax 035 - 60 24 252

In het jubileumjaar 1975 werd het kampioenschap nipt gemist en pas onder trainer T. van Kommer keerde Hees terug naar de 1e klasse door in het seizoen '78/'79 kampioen te worden. Thuis werd met 1 - 0 gewonnen van Unicum. "Man of the match" was Jan Hoefman, die een corner er in één keer intrapte.
Rob en Andre Mooij, G. v.d. Brink, J. v.d. Veer, C. van Drie, P. Schalkwijk, P. v.d. Deijssel, R. Jansen, C. van Essen, F. v.d. Meer, G. Bosman, en van Velzen (grensrechter) waren de andere spelers van dit kampioens elftal. C. van Dijk, een vaste waarde in het eerste elftal, moest het kampioenschap vanaf de zijlijn volgen, omdat hij halverwege het seizoen zijn been brak.

Wist u dat .....

* *Hees in 1971 officieel werd aangesloten op het telefoonnet?*
* *begin jaren '70 gemiddeld 55 donateurs waren à ƒ 10,= per jaar?*
* *het begin jaren '70 kon gebeuren dat de spelers de volgende boodschap thuis gestuurd kregen:*

ATTENTIE - ATTENTIE
In verband met de diverse TV-wedstrijden
is de training verplaatst naar:
DONDERDAGAVOND
aanvang 7 uur. Zorg op tijd te zijn.

* *Jan v.d. Brink (volleyballer) in de jaren '73/'74 op de traktor, zonder verlichting, naar de uitwedstrijden in de Koppel in Amersfoort reed?*
* *Hees-coach Wilhelm in de Soester Courant van juni 1970 zei: "Coachen is meer dan een zak water dragen en het uitdelen van sinaasappels".*
* *in 1972 het eerste Hees-Clubblad werd uitgegeven en dat Fons Hilhorst initiatiefnemer en redacteur was?*
* *in '79 Jaap Hardeman zijn 350e wedstrijd voor Hees 1 speelde, en dat hij daarna nog menig 'potje' in het senioren-team speelde?*
* *Jan Wiss de aanleg van het 2e veld heeft versneld door het toenmalig bosperceel tijdens het 'cowboytje' spelen maar vast in de fik te steken?*

30

VOETBALVERENIGING „HEES" - Opgericht : 10 mei 1950
BANK : N M B - SOEST - BANKGIRO : 134908

DONATEURSKAART

voor de Heer Fam. Maat-Beyer.
Adres Dorresteinweg 123A-SOEST.
Geldig van 1-7-71 t.m. 30-6-72
Contributie per jaar f 10,--

Handtekening kaarthouder: Het Bestuur V.V. „Hees"
Penningmeester.

Uit de krant geknipt:

350 wedstrijden in het eerste van Hees

Jaap Hardeman (33) speel j.l. zaterdag voor het begin van de voetbalwedstrijd Hees tegen Barneveld, gehuldigd voor het feit dat hij 350 maal uitkwam in het eerste elftal. Hij kreeg van het bestuur en spelers bloemen, een horloge en een paar beenbeschermers.
Hardeman is nu vijftien jaar lid van de voetbalvereniging Hees. Voordien speelde hij bij de jeugd van SEC. Bij Hees opgerukte hij tot dit seizoen in de voetbalele, maar voor deze competitie is hij „omgeturnd" in een zeer gewaar deerde links back.
Zijn „maten" hielpen hem dit keer niet aan een overwinning, want op eigen terrein verloor Hees met 2 1 van Barneveld.
Op de foto krijgt Hardeman het horloge aangereikt door waarnemend-voorzitter D. Lasonder.

1979

PERIODE 1980 - 1990

De start van de jaren '80 was flitsend. In het seizoen '80/'81 werden zowel het 2e, het 4e en het 6e elftal kampioen maar daarna was de koek op. Hees kwam tot stilstand en de 'fut' leek er eventjes uit. Trainers volgden elkaar snel op: Landman, Mosterd, en onder P. Muller degradeerde Hees aan het eind van het seizoen '84/'85 naar de 2e klasse afdeling.

Inmiddels had Hees wel landelijke bekendheid gekregen door de TV-serie "Schoppen Troef" van de NCRV, die vanaf maart '84 in 8 afleveringen op de buis werd gebracht. De serie, geschreven door Alexander Pola en Chiem van Houwelingen, werd in april '83 opgenomen op het Hees-terrein dat voor die gelegenheid was omgetoverd tot het sportcomplex van HDL (Hoop Doet Leven). Een groot aantal Hezianen trad op als figurant in deze TV-serie en zij liepen hun trainingsrondjes over het veld in gezelschap van o.a. TV-sterren als Gerard Cox, Kitty Courbois en Peter Tuinman. In de serie werd HDL winnaar in de Nederlandse bekerfinale. In een volle Kuip in Rotterdam zagen we een aantal Hezianen hun 'ere-rondje' lopen met de hooggeheven KNVB-beker.

Achteraf mogen we misschien wel zeggen, dat de TV-serie zorgde voor nieuw elan binnen de vereniging. Het aantal leden groeide weer (6 senioren-elftallen en jeugdteams in bijna alle leeftijden namen deel aan de competitie) en dat alles had tot gevolg dat het clubgebouw opnieuw hoognodig aan renovatie toe was.

De hiervoor benodigde financiële middelen werden o.a. verkregen uit de verkoop van 1000 loten à ƒ 150,= waarmee op zaterdag 30 mei 1987 werd gestart. Deze feestelijke aftrap van de loterij werd opgeluisterd met een foto tentoonstelling, een optreden van René v.d. Berg (oud Hees-voetballer en nu het sportgezicht van Radio M) en een wedstrijd tussen oud Hees-spelers o.l.v. "good old" scheidsrechter Davelaar.

Tijdens een grootse feestavond, met o.a. Albert West en de Deurzakkers, werd op 28 oktober 1988 de laatste trekking van de loterij verricht. De hoofdprijs was een door Garage Smeeing gesponsorde Mitsubishi Colt t.w.v. ƒ 25.000,= (wel even een verschil met de VW van '69). De organisatie van deze loterij was in handen van R. Jansen, P. Schalkwijk en F. Scholten. Extra geld voor de renovatie werd verkregen door het organiseren van een enorme rommelmarkt die op 23 mei 1987 op het Hees-terrein werd gehouden. Maandenlang werd Soest en de regio geplunderd en uitgekamd op zoek naar verkoopbare spullen die voor een groot deel in de tijdelijke opslag gingen bij de familie Baars aan de Biltseweg. Toen de hekken op 23 mei 1987 's morgens opengingen werd het terrein bestormd door honderden koopjesjagers die uiteindelijk voor een totaalopbrengst van maar liefst ƒ 15.000,= zorgden. Een schitterend resultaat voor de initiatiefnemers H. Walen, C. van Beem en W. Koot.

In 1988 werd op initiatief van H. Walen het eerste voetbalkamp voor de Hees-jeugd in nieuwe stijl georganiseerd, een sindsdien jaarlijks terugkerend evenement waar door de jeugd en de begeleiding iedere keer weer met veel plezier naar wordt uitgekeken.

december 1982

Gerrit de Korte trots op zijn F-1 team.

Enkele van deze F-jes spelen nog steed bij Hees:
2e van rechts staand is Pascal Kamerbeek (huidige keeper van Hees 1).
3e van rechts staand Peter Teunis (ook Hees 1).
geheel links staand Peter Ruizendaal (Hees 2)

Het "gezicht" van Hees in de jaren '80 werd mede bepaald door de markante persoonlijkheid van G(errit) de Korte, kantine-beheerder en daarnaast jarenlang leider van jeugd-teams (van F-pups tot A-junioren).
Ook onder leiding van de trainers C. van Dorrestein en daarna G.J. Timmer slaagde het 1e elftal er niet in om zich einde jaren '80 aan de 2e klasse te ontworstelen.

Wist u dat .....

* *Harry Witte (gemeenteraadslid in Soest) in mei 1980 het doel moest verdedigen in de degradatiewedstrijd Hees - Cobu Boys; dat perfect deed en daarmee Hees van degradatie redde?*
* *de F-jes door trainer 'ome' Gerrit de Korte nà de training desnoods persoonlijk onder de douche werden gezet?*
* *een scorebord in de verste hoek van het hoofdveld nog jarenlang de enige tastbare herinnering is geweest aan de opnames van de TV-serie 'Schoppen Troef'?*
* *tijdens de opnames de hele Rotterdamse Kuip de Hezianen toezong: "Boeren, Boeren, enz ....."?*
* *Evert van Brummelen zich op 23 mei '87, tijdens de rommelmarkt, door zijn ploeggenoten voor een bedrag van ƒ 250,= liet kaalscheren?*

Uit de krant geknipt:

WOENSDAG 20 APRIL 1988 **SPORT**

Oude glorie van Hees 4 opnieuw kampioen

● Afgelopen zaterdag zette het veteranenelftal van Hees door een fraaie 3-0 overwinning op het sterke Demnes 3 een kroon op het seizoen en werd het overtuigend kampioen. Een unieke prestatie van dit elftal, waarvan het leeftijd-gemiddelde boven de 40 ligt. Ook vorig seizoen haalde het de titel binnen en speelde daarom dit seizoen een klasse hoger. Temeer is gebleken dat klasse zich niet verbuigen.

20 april 1988

PERIODE 1990 - 2000

In mei 1990 werd het 40-jarig jubileum op bescheiden wijze gevierd en werd het drastisch gerenoveerde en gemoderniseerde clubgebouw zonder veel 'poespas' in gebruik genomen.
Na het seizoen '90/'91 werd trainer Timmer voor één jaar opgevolgd door Th. Hendriks. Weer een jaar later (onder trainer E. v.d. Brink) werd een sportief dieptepunt bereikt toen het 1e elftal aan het einde van het seizoen '92/'93 degradeerde naar de 3e klasse afdeling.
De komst van Teus van Kommer (eerder trainer van '78 t/m '82) resulteerde in mei '95 gelukkig weer in de terugkeer naar de 2e klasse al ging dat wel in etappes. Na de winst tegen Posthoorn (op het veld van Greenstars) dacht heel Hees de promotie op zak te hebben.

Een paar dagen later was de euforie over en bleek dat er nog een tweede promotie-duel nodig was. Gelukkig voor een ieder die Hees lief had, wisten de spelers zich opnieuw op te laden. De wedstrijd eindigde in gelijkspel en pas na strafschoppen werd er van FCMM gewonnen. P. v.d. Deijssel, E. Jansen, E. de Gier (winnende strafschop), W. Blankestein, J. v.d. Brink, H. Uitdenbogaard, R. Westra, P. v.d. Hoek, R. Schadee, P. Teunis, D. Brandenburg, R. ten Haaf, P. Castein en P. Kamerbeek haalden de promotie binnen.

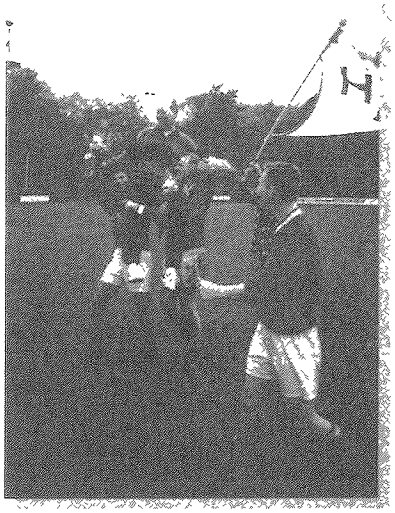

1995: Kampioen
Trainer Teus van Kommer ging op de schouders van Ewout Jansen en Wout Blankenstein

Na J. v.d. Veer, T. van Kommer en "interim trainers" H. de Bree en A. v.d. Veen, kwam R. Daselaar in het seizoen '97/'98 voor het eerst als trainer van de selectie aan het roer. (In de twee jaar daarvoor was hij verantwoordelijk voor de A-junioren). In 1999 kon, na een lange en enerverende na-competitie, de fel begeerde promotie naar de inmiddels 5e klasse worden afgedwongen (de 'afdeling' was inmiddels door de KNVB opgeheven).

In 1993 zag een nieuwe Hees-telg het levenslicht. Op initiatief van R. en E. Looysen, E. Lazonder, P. de Jong en C. van Slegtenhorst werd de zaalvoetbalafdeling opgericht. Al snel werd er met 3 teams aan de competitie deelgenomen en al in het 2e seizoen behaalde het eerste het kampioenschap.
Jammer genoeg moest na 4 seizoenen besloten worden om het zaalvoetbal te beëindigen. De voornaamste redenen hiervoor waren de concurrentie van de andere Soester zaalvoetbalverenigingen en de tanende belangstelling vanuit de eigen vereniging.

Traditie is binnen de vereniging Hees een belangrijk goed. De Club-kleuren zijn vanaf de 1e dag rood-wit en zullen dat ook blijven. Alles wat goed, leuk en gezellig is blijft eveneens. Voorbeelden hiervan zijn de jaarlijkse fietsdag voor de leden van de vereniging; het jaarlijks terugkerende "buurtvoetbaltoernooi" dat sinds '91 tijdens de herfstvakantie voor de gehele Soester jeugd wordt georganiseerd door de jeugd-afdeling; de maandelijkse klaverjasavonden onder regie van J. Grift en R. van Drie; en het "graspollentoernooi" voor de lagere

elftallen (sinds een paar jaar zelfs met internationale deelneming).
Traditie is óók de rood-witte collectebus, die jarenlang door voorzitter Gerth zelf gehanteerd werd. en waar nu Opa Gerrit van Drie trouw elke thuiswedstrijd van het 1e mee langs de toeschouwers gaat.
Traditie is eveneens de nieuwjaarsreceptie op 1 januari. Zo ook op 01-01-1998 toen de CV-installatie kapot gevroren was en iedereen, gehuld in warme jas, das, pet/hoed en handschoenen, elkaar een gelukkig nieuwjaar toewenste. En ..... wat dacht u van de jaarlijkse "werkdag" aan het einde van het seizoen?

De zorg om het hoofd financieel boven water te kunnen houden is tegenwoordig geen enkele vereniging vreemd. Ook in dat opzicht kende en kent Hees zijn "ups en downs". In dat licht dient dan ook de oprichting in '94 van de 'Club van 100 van de v.v.Hees' te worden gezien met als voornaamste doel de vereniging, dáár waar de nood het hoogst is, te kunnen ondersteunen. Een jaar later, op 15 december 1995, werd de Stichting GeJoTo (Gerard Joop Ton) in het leven geroepen en menigmaal is er inmiddels een beroep op deze stichting gedaan.

Het 50-jarig jubileum zal groots worden gevierd in mei 2000 (zie het programma elders in dit blad). Eén van de hoogtepunten zal ongetwijfeld zal de laatste trekking van de jubileum-loterij zijn. Met de opbrengst van deze loterij zal o.a. het toegangspad naar het sportcomplex eindelijk kunnen worden verhard.
(Verlichting en een fietspad werden al eerder door een aantal Hezianen zelf gerealiseerd). Daarmee zal een lang gekoesterde wens in vervulling kunnen gaan.

Wist u dat .....

* *het 10e jeugd-voetbalkamp nog steeds onder bezielende leiding stond van Hans Walen en Nico Voet?*
* *het dierengeluidenspel in de nacht van zaterdag op zondag nog steeds een topper is, en dat er in die nacht heel wat 'nieuwe' dieren te horen zijn rondom het Hees-terrein?*
* *in 1991 een deel van de Hees-jeugd de Paasvakantie doorbracht in Stuckenbrock (Duitsland) voor een vriendschappelijk, internationaal toernooi?*
* *het Hees-terrein (en kantine) jarenlang een rustpunt was voor de wandelaars van de Amersfoortse 2-daagse?*
* *Jaap van der Veer in april '92 zijn 500 wedstrijden voor Hees volmaakte in een afscheids-wedstrijd tegen s.o.Soest?*
* *Teus van Kommer in '94 sprak: "Over teruggaan naar Hees hoef ik nooit lang na te denken"?*
* *S. Brandenburg de grootste "sponsor" van de jeugdafdeling is?*
* *Henny Huisman in november '98 Hees met een bezoek vereerde en dat hij, dankzij Jolanda Wiss, trainer Ron Daselaar te grazen nam?*

1997 was een succesvol jaar voor trainers J. Hoefman en F. v.d. Meer, want hun A-team werd kampioen.

Jolanda Wiss, Hennie Huisman en Ron Daselaar

10e jeugdkamp 1998

Het traditionele buurtvoetbaltoernooi

Wat zou Hees zijn zonder dames? En zo zijn er véél meer!

Selectie v.v.Hees seizoen 1998-1999

TOT SLOT

50 Jaar na de oprichting mogen we constateren dat de vereniging Hees nog steeds gezond en springlevend is.
Dit mede dankzij een aantal erg trouwe sponsors, die ieder jaar weer en vaak achter de schermen bijdragen aan een stukje continuiteit van de vereniging.
De jeugdafdeling is groter dan ooit en ieder jaar weer wordt het sportcomplex stapje voor stapje uitgebreid en verfraaid. Een paar dingen zijn de afgelopen 50 jaar niet veranderd: een grote onderlinge saamhorigheid en er 'staan' als het nodig is (zowel op het veld als wanneer het gaat om een stuk zelfwerkzaamheid) met als enig verschil dat de bouwers van toen vervangen zijn door andere namen.

Traditie en gezelligheid voor jong en oud staan nog steeds hoog in het vaandel van deze jubilerende vereniging.
Met die ingrediënten als "bagage" gaat Hees vol vertrouwen de toekomst en het volgende jubileum tegemoet.
De basis hiervoor werd 50 jaar geleden gelegd door een aantal Hezianen met het hart op de goede plaats.
Laten we er met z'n allen aan werken om dàt zo te houden!

Het afscheid van P. v.d. Deijssel en H. Uitdenbogaard 1999

Op naar de volgende 50 jaar!

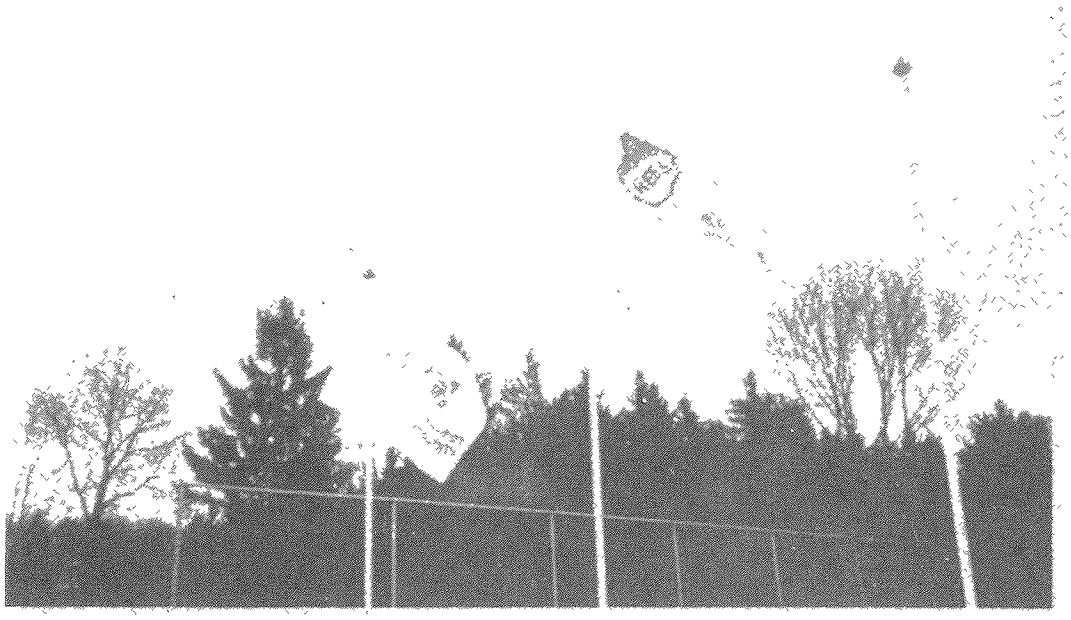

Deze uitgave is mede mogelijk gemaakt door inzet van en samenwerking met:

Auto Smeeing Soest
Rabobank Soest-Baarn
Ben Kuijer Metselbedrijf B.V.
RemoS Autobedrijf
J.H. Baars Timmer- en onderhoudswerk
Saint-Roch/Veromco
M.T.E./Milieu Techniek Eemland B.V.
Toerkoop/Reisburo Hagen
T.G.J. Hofstee Aannemingsbedrijf
Wilhelm, Hop & Partners
DAVO Doe Het Zelf Centrum
George In der Maur Orthopedische schoentechniek
B.V. v/h Fa. H. van Asch
TOF B.V.
Soester Courant
Tuincentrum De Bosrand
Beckeringh Catering
Vleescentrale Soest BV
HAICO Tweewielers
De Gouden Snaar
Cafe-restaurant de Polderblick
Drukkerij ESED